社会福祉法人　旭川福祉会

かいほう

当法人は、多様な福祉サービスがその利用者の意向を尊重して、総合的に提供されるよう創意工夫することにより利用者が個人の尊厳を保持しつつ、心身ともに健やかに育成されるよう支援し、地域福祉の推進に寄与することを目的としています。

旭川啓明保育園

旭川市南６条通２４丁目
TEL 31-8243
園長　村田　裕子　　定員　８０名

児童福祉法及び子ども子育て支援法の定めるところにより、保育を必要とする小学校就学前児童

神楽岡保育園

旭川市神楽岡14条4丁目
TEL 65-0015
園長　笠岡　正文　　定員　８０名

児童福祉法及び子ども子育て支援法の定めるところにより、保育を必要とする小学校就学前児童

東光乳児保育園

旭川市東光6条3丁目
TEL 33-3799
園長 村田　宗康　　定員　３０名

児童福祉法及び子ども子育て支援法の定めるところにより、保育を必要とする３歳未満の児童が満３歳となった年の３月３１日まで

各保育園は以下の運営方針に基づき、保育を必要とする乳児及び幼児（以下園児という）を日々受入れ、保育を行うことを目的とします。

(1)　保育にあたっては園児の最善の利益を考慮し、心身ともに健康で強く明るく正しく発育できる様保育することに努めます。

(2)　保育に関する専門性を有する職員が家庭との連携の下に園児の状況や発育過程を踏まえ、養護及び教育を一体的に行います。

(3)　園児の家庭や地域との様々な社会資源との連携を図りながら園児の保護者に対する支援及び地域の子育て家庭に対する支援を行う様努めます。

社会福祉法人　旭川福祉会は、保育園の運営、経営を行っています。

法　人　役　員　（　理　事　）

理事長　村田　宗康	理　事　山田　克己	監　事　折出　一幸
理　事　笠岡　正文	理　事　綱島　弘泰	監　事　佐藤　全慶
理　事　松井　俊治	理　事　村田　裕子	

法　人　役　員　（　評　議　員　）

評議員　首藤　修	評議員　稲葉　弘美	評議員　飛騨野　勝夫
評議員　藤澤　美香	評議員　木村　和哉	評議員　野崎　哲也
評議員　廣瀬　裕司		

平成３０年度 法人の主な活動

５月　理事会　　６月　理事会・評議員会　　９月　理事会　　３月　理事会

平成30年度

事　業　報　告

自　平成30年4月1日　　至　平成31年3月31日

園児人数・出席率

園名	旭川啓明保育園							神楽岡保育園							東光乳児保育園			
組名	たんぽぽ		ちゅうりっぷ	もも	すみれ	ひまわり	合計	めだか小	めだか中	めだか大	らっこ	いるか	くじら	合計	めばえ	ふたば	つぼみ	合計
年齢	0歳	1歳	2歳	3歳	4歳	5歳		0歳	1歳	2歳	3歳	4歳	5歳		0歳	1歳	2歳	
実人数	16	14	13	15	16	16	90	13	14	15	15	16	15	88	10	12	10	32
動態調査 出席総数	19,611							20,157							6,685			
動態調査 欠席総数	4,657							4,769							1,392			
動態調査 出席率	81%							81%							82.70%			
健康診断	内科　年2回（5月・10月）　　歯科　年1回（11月）																	
会議	職員会議(定例)　12回							職員会議(定例)　24回							職員会議(定例)　12回			
	給食会議・パート会議・食育主任会議　12回																	
出張研修	道外			2名				道外							道外		2名	
	道内			4名				道内			1名				道内			
	市内			14名				市内			24名				市内		6名	
キャリアアップ研修	道外		1名	市内		3名		市内			9名				道外		2名	
内部研修	園内　新任・全職員対象							法人　全職員対象										

平成30年度　法人苦情処理動向　　旭川啓明保育園・神楽岡保育園・東光乳児保育園：各園とも処理受付はありませんでした。

平成31年・令和元年度

事　業　計　画

自　平成31年4月1日　　至　令和 2年3月31日

園児予定人数

園名	旭川啓明保育園							神楽岡保育園							東光乳児保育園			
組名	たんぽぽ		ちゅうりっぷ	もも	すみれ	ひまわり	合計	めだか小	めだか中	めだか大	らっこ	いるか	くじら	合計	めばえ	ふたば	つぼみ	合計
年齢	0歳	1歳	2歳	3歳	4歳	5歳		0歳	1歳	2歳	3歳	4歳	5歳		0歳	1歳	2歳	
月予定人数	7	13	14	16	15	16	81	6	15	15	14	16	15	81	4	8	11	23
予約予定人数	2						2	4						4	4	2		6
年間予定人数	97	156	168	192	180	192	985	109	180	180	168	192	180	1009	84	106	132	322
今年度の重点課題	支出の主となる人件費を保育の質の低下とならない様、必要職員数を適正配慮しながら圧縮を図っていく。							1 運営の当初予算見込みは、30年度末と変わらない状況にあるが、今後は0歳児入所受け入れを積極的に行い、さらなる運営安定を図っていく。 2 園庭の充実を図りたい。							職員教育を重視していく 1　法人内部研修の充実 2　積極的に外部研修参加(中堅職員) 園舎の保全工事を行う(経年劣化対策)			

法　人　か　ら　の　お　知　ら　せ

社会福祉法人　旭川福祉会　では、苦情処理専門窓口を設置しています。

疑問なことや、苦情は専門受付電話を設けてありますのでご利用ください。匿名でもかまいません。
なお、施設利用に際してお気づきの点などございましたら各施設の園長・主任にお話しくださいますようお願いいたします。　　第三者委員専門電話番号　　080-8292-7823

第40期
令和元年8月発行
編集　旭川福祉会

平成30年度 決 算 財 務 諸 表

資 金 収 支 決 算 内 訳 表

平成31年3月31日現在

勘定科目			本部	啓明	神楽岡	東光	合計
事業活動による収支	収入	保育事業収入	64,400	104,406,457	105,833,038	64,971,380	275,275,275
		借入金利息補助金収入	0	0	0	0	0
		経常経費寄付金収入	413,084	0	0	0	413,084
		受取利息配当金収入	0	0	0	31,661	31,661
		その他の収入	2,608,102	994,824	1,261,570	629,370	5,493,866
		流動資産評価益等による資金増加額	0	0	0	0	0
		事業活動収入計 (1)	3,085,586	105,401,281	107,094,608	65,632,411	281,213,886
	支出	人件費支出	0	81,065,096	77,486,028	47,668,958	206,220,082
		事業費支出	64,400	10,318,935	13,021,207	6,099,463	29,504,005
		事務費支出	358,773	16,406,674	13,831,804	9,870,838	40,468,089
		利用者負担軽減額	0	0	0	0	0
		支払利息支払	0	0	0	0	0
		その他の支出	0	0	0	0	0
		流動資産評価損等による資金減少額	0	0	0	0	0
		事業活動支出計 (2)	423,173	107,790,705	104,339,039	63,639,259	276,192,176
	事業活動資金収支差額 (3)=(1)-(2)		2,662,413	-2,389,424	2,755,569	1,993,152	5,021,710
施設設備等による収支	収入	施設整備等補助金収入	0	0	0	0	0
		施設整備等寄附金収入	0	0	0	0	0
		設備資金借入金収入	0	0	0	0	0
		固定資産売却収入	0	0	0	0	0
		その他の施設設備等による収入	0	0	0	0	0
		施設整備等収入計 (4)	0	0	0	0	0
	支出	設備資金借入金元金償還支出	0	1,292,555	1,292,555	0	2,585,110
		固定資産取得支出	0	270,000	1,169,090	0	1,439,090
		固定資産除却・廃棄支出	0	0	0	0	0
		ファイナンス・リース債務の返済支出	0	0	0	0	0
		その他の施設設備等による支出	0	0	0	0	0
		施設整備等支出計 (5)	0	1,562,555	2,461,645	0	4,024,200
	施設整備等資金収支差額 (6)=(4)-(5)		0	-1,562,555	-2,461,645	0	-4,024,200
その他の活動による収支	収入	長期運営資金借入金元金償還寄付金収入	0	0	0	0	0
		長期運営資金借入金収入	0	0	0	0	0
		長期貸付金回収収入	0	0	0	0	0
		投資有価証券売却収入	0	0	0	0	0
		積立資産取崩収入	0	0	0	3,859,000	3,859,000
		事業区分間長期借入金収入	0	0	0	0	0
		拠点区分間長期借入金収入	0	0	0	0	0
		事業区分間長期貸付金回収収入	0	0	0	0	0
		拠点区分間長期貸付金回収収入	0	0	0	0	0
		事業区分間繰入金収入	0	0	0	0	0
		拠点区分間繰入金収入	931,661	6,000,000	0	2,000,000	8,931,661
		その他の活動による収入	0	0	0	0	0
		その他の活動収入計 (7)	931,661	6,000,000	0	5,859,000	3,859,000
	支出	長期運営資金借入金元帳償還支出	0	0	0	0	0
		長期貸付金支出	0	0	0	0	0
		投資有価証券取得支出	0	0	0	0	0
		積立資金支出	0	1,624,200	11,248,480	2,982,263	15,854,943
		事業区分間長期貸付金支出	0	0	0	0	0
		拠点区分間長期貸付金支出	0	0	0	0	0
		事業区分間長期借入金返済支出	0	0	0	0	0
		拠点区分間長期借入金返済支出	0	0	0	0	0
		事業区分間繰入金支出	0	0	0	0	0
		拠点区分間繰入金支出	0	0	4,900,000	4,031,661	8,931,661
		その他の活動による支出	0	0	0	0	0
		その他の活動支出計 (8)	0	1,624,200	16,148,480	7,013,924	15,854,943
	その他の活動資金収支差額 (9)=(7)-(8)		931,661	4,375,800	-16,148,480	-1,154,924	-11,995,943
当期資金収支差額合計 (10)=(3)+(6)+(9)			3,594,074	423,821	-15,854,556	838,228	-10,998,433
前期末支払資金残高 (11)			1,855,860	9,527,968	23,140,683	1,128,557	35,653,068
当期末支払資金残高 (12)=(10)+(11)			5,449,934	9,951,789	7,286,127	1,966,785	24,654,635

平成30年度 決 算 財 務 諸 表

事業活動決算内訳表

平成31年3月31日現在

勘定科目			本部	啓明	神楽岡	東光	合計
サービス活動増減の部	収益	保育事業収益	64,400	104,406,457	105,833,038	64,971,380	275,275,275
		経常経費寄付金収益	413,084	0	0	0	413,084
		その他の収益	2,608,102	0	0	0	2,608,102
		サービス活動収益計 (1)	3,085,586	104,406,457	105,833,038	64,971,380	278,296,461
	費用	人件費	0	83,109,296	78,704,508	48,541,218	210,355,022
		事業費	64,400	10,318,935	13,021,207	6,099,463	29,504,005
		事務費	358,773	16,406,674	13,831,804	9,870,838	40,468,089
		利用者負担軽減額	0	0	0	0	0
		減価償却費	0	7,645,853	8,782,615	1,277,640	17,706,108
		国庫補助金等特別積立金取崩額	0	−4,018,151	−4,271,156	−812,341	−9,101,648
		徴収不能額	0	0	0	0	0
		徴収不能引当金繰入	0	0	0	0	0
		その他の費用	0	0	0	0	0
		サービス活動費用計 (2)	423,173	113,462,607	110,068,978	64,976,818	288,931,576
	サービス活動増減差額 (3)=(1)−(2)		2,662,413	−9,056,150	−4,235,940	−5,438	−10,635,115
サービス活動外増減の部	収益	借入金利息補助金収益	0	0	0	0	0
		受取利息配当金収益	0	0	0	31,661	31,661
		有価証券評価益	0	0	0	0	0
		有価証券売却益	0	0	0	0	0
		投資有価証券評価益	0	0	0	0	0
		投資有価証券売却益	0	0	0	0	0
		その他のサービス活動外収益	0	994,824	1,261,570	629,370	2,885,764
		サービス活動外収益計 (4)	0	994,824	1,261,570	661,031	2,917,425
	費用	支払利息	0	0	0	0	0
		有価証券評価損	0	0	0	0	0
		有価証券売却損	0	0	0	0	0
		投資有価証券評価損	0	0	0	0	0
		投資有価証券売却損	0	0	0	0	0
		その他のサービス活動外費用	0	0	0	0	0
		サービス活動外費用計 (5)	0	0	0	0	0
	サービス活動外増減差額 (6)=(4)−(5)		0	994,824	1,261,570	661,031	2,917,425
経常増減差額 (7)=(3)+(6)			2,662,413	−8,061,326	−2,974,370	655,593	−7,717,690
特別増減の部	収益	施設整備等補助金収益	0	0	0	0	0
		施設整備等寄付金収益	0	0	0	0	0
		長期運営資金借入金元金償還寄付金収益	0	0	0	0	0
		固定資産受贈額	0	0	0	0	0
		固定資産売却益	0	0	0	0	0
		事業区分間繰入金収益	0	0	0	0	0
		拠点区分間繰入金収益	931,661	6,000,000	0	2,000,000	8,931,661
		事業区分間固定資産移管収益	0	0	0	0	0
		拠点区分間固定資産移管収益	0	0	0	0	0
		その他の特別収益	0	0	0	0	0
		特別収益計 (8)	931,661	6,000,000	0	2,000,000	0
	費用	基本金組入額	0	0	0	0	0
		資産評価損	0	0	0	0	0
		固定資産売却損・処分損	0	1	106,404	3,874	110,279
		国庫補助金等特別積立金取崩額(除却等)	0	0	0	0	0
		国庫補助金等特別積立金積立額	0	0	0	0	0
		災害損失	0	0	0	0	0
		事業区分間繰入金費用	0	0	0	0	0
		拠点区分間繰入金費用	0	0	4,900,000	4,031,661	8,931,661
		事業区分間固定資産移管費用	0	0	0	0	0
		拠点区分間固定資産移管費用	0	0	0	0	0
		その他の特別損失	0	0	0	0	0
		特別費用計 (9)	0	1	5,006,404	4,035,535	110,279
	特別増減差額 (10)=(8)−(9)		931,661	5,999,999	−5,006,404	−2,035,535	−110,279
税引前当期活動増減差額 (11)=(7)+(10)			3,594,074	−2,061,327	−7,980,774	−1,379,942	−7,827,969
法人税、住民税及び事業税 (12)			0	0	0	0	0
法人税等調整額 (13)			0	0	0	0	0
当期活動増減差額 (14)=(11)−(12)−(13)			3,594,074	−2,061,327	−7,980,774	−1,379,942	−7,827,969
繰越活動増減差額の部	前期繰越活動増減差額 (15)		1,855,860	28,434,263	46,256,328	−1,838,987	74,707,464
	当期末繰越活動増減差額 (16)=(14)+(15)		5,449,934	26,372,936	38,275,554	−3,218,929	66,879,495
	基本金取崩額 (17)		0	0	0	0	0
	その他の積立金取崩額 (18)		0	0	0	1,859,000	1,859,000
	その他の積立金積立額 (19)		0	0	10,000,000	3	10,000,003
	次期繰越活動増減差額 (20)=(16)+(17)+(18)−(19)		5,449,934	26,372,936	28,275,554	−1,359,932	58,738,492

貸 借 対 照 表（決 算）

平成31年3月31日現在

資　産　の　部		負　債　の　部	
流　動　資　産	**72,549,914**	**流　動　負　債**	**58,511,771**
現金預金	51,558,079	短期運営資金借入金	0
事業未収金	20,991,835	事業未収金	20,845,059
未収金	0	その他の未収金	0
未収補助金	0	支払手形	0
未収収益	0	役員等短期借入金	0
受取手形	0	１年以内返済予定設備資金借入金	7,766,492
貯蔵品	0	１年以内返済予定長期運営資金借入金	0
医薬品	0	１年以内返済予定リース債務	0
診療・療養費等材料	0	１年以内返済予定役員等長期借入金	0
給食用材料	0	１年以内返済予定事業区分間長期借入金	0
商品・製品	0	１年以内支払予定長期未収金	0
仕掛品	0	未払費用	23,647,863
原材料	0	預り金	73,000
立替金	0	職員預り金	3,329,357
前払金	0	前受金	0
前払費用	0	前受収益	0
１年以内回収予定長期貸付金	0	仮受金	0
短期貸付金	0	賞与引当金	2,850,000
事業区分間貸付金	0	その他の流動負債	0
拠点区分間貸付金	0	**固　定　負　債**	**159,898,228**
仮払金	0	設備資金借入金	129,648,398
その他の流動資産	0	長期運営資金借入金	0
徴収不能引当金	0	リース債務	0
固　定　資　産　［基本財産］	**344,206,881**	役員等長期借入金	0
土地	26,900,000	退職給与引当金	30,249,830
建物	316,306,881	長期未払金	0
定期預金	1,000,000	長期預り金	0
投資有価証券	0	その他の固定負債	0
固定資産［その他の固定資産］	**211,652,252**	**負　債　の　部　合　計**	**218,409,999**
土地	0	**純　資　産　の　部**	
建物	114,638,948	**基　本　金**	**40,280,825**
構築物	148,036	第一号基本金	13,876,115
機械及び装置	6	第二号基本金	0
車輌運搬具	70,009	第三号基本金	26,404,710
器具及び備品	2,324,420	**国庫補助金等特別積立金**	**246,758,728**
建築仮勘定	0	国庫補助金等特別積立金	246,758,728
有形リース資産	0	**そ　の　他　の　積　立　金**	**64,221,003**
権利	0	人件費積立金	4,307,003
ソフトウェア	0	修繕積立金	0
無形リース資産	0	備品等購入積立金	0
投資有価証券	0	保育所施設・設備整備積立金	59,914,000
長期貸付金	0	**次期繰越活動増減差額**	**58,738,492**
退職給付引当資産	30,249,830	次期繰越活動増減差額	58,738,492
長期預り金積立資産	0	（うち当期活動増減差額）	−7,827,969
保育所繰越金積立資産	4,307,003		
保育所施設・設備整備積立金	59,914,000		
差入保証金	0		
長期前払費用	0		
その他の固定資産	0		
		純　資　産　の　部　合　計	**409,999,048**
資　産　の　部　合　計	**628,409,047**	**負債及び純資産の部合計**	**628,409,047**

財 産 目 録

平成31年3月31日現在

勘 定 科 目	場 所 ・ 物 量 等		金 額
Ⅰ.資産の部			
1 流動資産			
現金預金			
現金	現金手許有高		44,504
普通預金	旭川信用金庫 南6条出張所		50,524,275
当座預金	旭川信用金庫 南6条出張所		989,300
小 計			51,558,079
事業未収金	委託費未収金		20,991,835
流 動 資 産 合 計 (1)			72,549,914
2 固定資産			
(1) 基本財産			
土地	旭川啓明保育園	7,056,000	26,900,000
	神楽岡保育園	7,984,000	
	東光乳児保育園	11,860,000	
建物	旭川啓明保育園	163,179,023	316,306,881
	神楽岡保育園	148,746,492	
	東光乳児保育園	4,381,366	
定期預金	旭川信用金庫 南6条出張所		1,000,000
基 本 財 産 合 計 (2)			344,206,881
(2) その他の固定資産			
建物	旭川啓明保育園	50,419,392	114,638,948
	神楽岡保育園	64,219,556	
構築物	旭川啓明保育園	1	148,036
	神楽岡保育園	148,033	
	東光乳児保育園	2	
機械及び装置	旭川啓明保育園	1	6
	東光乳児保育園	5	
車輌運搬具	旭川啓明保育園	1	70,009
	神楽岡保育園	70,007	
	東光乳児保育園	1	
器具及び備品	旭川啓明保育園	273,991	2,324,420
	神楽岡保育園	1,632,707	
	東光乳児保育園	417,722	
退職給付資産			
共済会退職手当預け金	北海道民間社会福祉事業職員共済会		30,249,830
小 計			147,431,249
保育所繰越金積立資産	旭川信用金庫 南6条出張所		4,307,003
保育所施設・設備整備積立金	旭川信用金庫 南6条出張所		59,914,000
そ の 他 の 固 定 資 産 合 計 (3)			211,652,252
固 定 資 産 合 計 (4)=(2)+(3)			555,859,133
資 産 合 計 (5)=(1)+(4)			628,409,047
Ⅰ.負債の部			
1 流動負債			
事業未払金	旭川年金事務所他		20,845,059
1年以内返済予定設備資金借入金	旭川啓明保育園・神楽岡保育園		7,766,492
未払費用	3月分職員給与他		23,647,863
預り金	旭川啓明保育園・神楽岡保育園		73,000
職員預り金	3月分社会保険料職員負担分他		3,329,357
賞与引当金	平成30年度職員賞与負担分		2,850,000
流 動 負 債 合 計 (6)			58,511,771
2 固定負債			
設備資金借入金	独立行政法人 福祉医療機構		129,648,398
退職給与引当金	北海道民間社会福祉事業職員共済会		30,249,830
固 定 負 債 合 計 (7)			159,898,228
負 債 合 計 (8)=(6)+(7)			218,409,999
差 引 純 資 産 (5)-(8)			409,999,048

旭 川 啓 明 保 育 園

遊び活動の中から学ぶ楽しさと意欲が持てるように心掛け、将来の科学、芸術、情緒教育の土台となる様、又、友達との関わりの中から相手をおもいやる”心育ち”をお家の皆様と共に羽包（はぐく）みたいとおもいます。

階 内 紹

乳　児　コーナー

園舎一階平面図

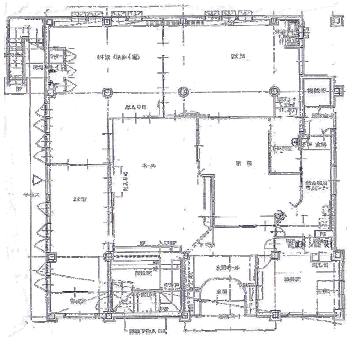

1　歳　児　コーナー

２歳児コーナー・多目的ホール

ランチルーム

玄関・階段ステージ

二　階　内　部

遊　戯　室

園舎二階平面図

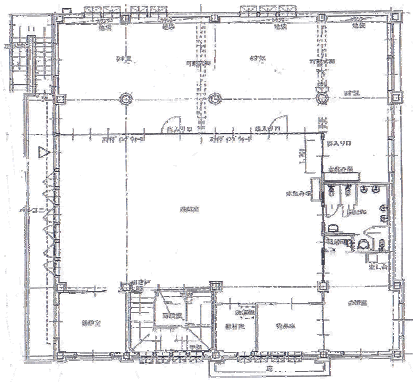

保育室（パズル・ブロックコーナー他）

保育室（せいさくコーナー他）

階段ギャラリー

園庭から園舎

神 楽 岡 保 育 園

戸外遊びや園外散歩を多く取り入れ丈夫な身体をつくり又、自分を素直に表現でき、友達のよさを認め合いながら個々の力を伸ばしていくことを保育目標としています。

明るい雰囲気の中で、伸び伸びと自由な一日を保障出来るよう、日々の保育を行っています。

一 階 内 部

給 食 室

園舎一階平面図

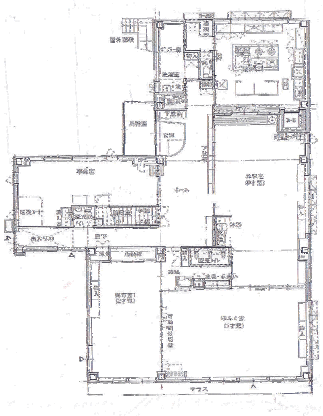

二　階　内　部

遊　戯　室

遊戯室内ランチスペース

園舎二階平面図

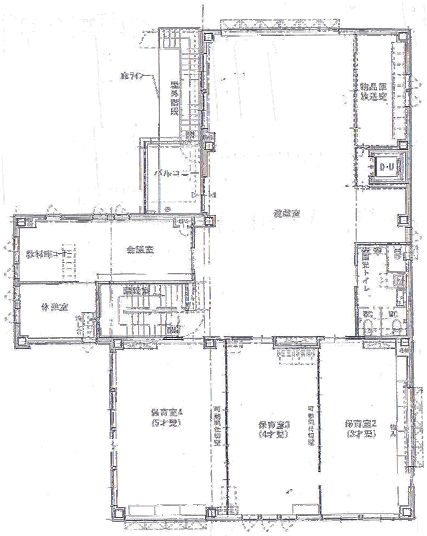

保　育　室（年長児）

園　　庭

滑り台

園庭から園舎

三角タワー

プール

東 光 乳 児 保 育 園

０・１・２歳児の個々の発達に合わせ、日常の生活環境を最も大切にし、体を十分使ってたくさん遊び、美味しく食べて、すくすく育っていけるように心掛けています。
非日常活動である各種行事は、親子が心も触れ合える場となるように考えています。

保育園内部

保育室（２歳児）

園舎平面図

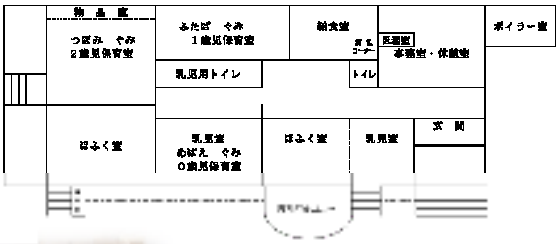

保 育 室 （１ 歳 児）

乳 児 室

ほ ふ く 室

与 ｉ 室

廊　下

保育園園庭

滑り台付き　そ ぐ ら

築　山（不整地歩行用）

砂　場